

ALUR PPDB MAN 20 JAKARTA TIMUR

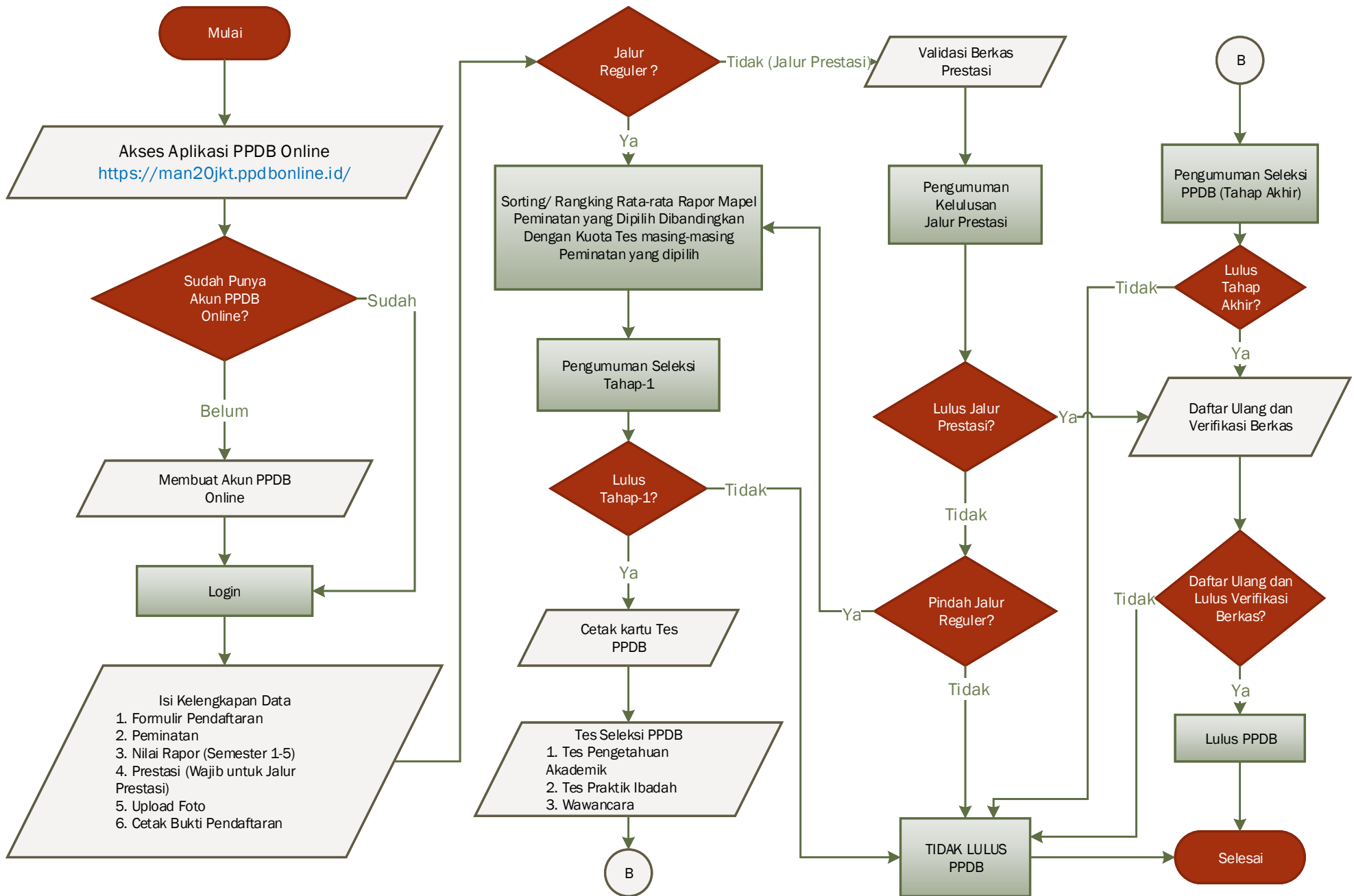

**BUKU PANDUAN
PPDB ONLINE MAN 20 JAKARTA TIMUR
TAHUN PELAJARAN 2018 - 2019**



*Jl. Dr. KRT Radjiman WD Kp. Rawabadung RT 008 RW 007 Kel. Jatinegara Kec. Cakung Jakarta Timur
Tahun 2018*

KATA PENGANTAR

Bismillahirrahmanirrahim

Penyelenggaraan pendidikan diawali dengan kegiatan penerimaan peserta didik baru (PPDB). PPDB merupakan kegiatan rutin setiap tahun yang dilaksanakan oleh satuan lembaga pendidikan. Penerimaan peserta didik baru pada madrasah secara online perlu dilakukan agar pelaksanaan berjalan dengan obyektif, akuntabel, transparan, dan tidak diskriminatif. PPDB secara online bertujuan memberi kesempatan yang seluas-luasnya bagi warga negara usia sekolah agar memperoleh layanan pendidikan yang sebaik-baiknya.

Agar pelaksanaan PPDB di MAN 20 Jakarta Timur berjalan dengan lancar tanpa ada hambatan, diperlukan Petunjuk teknis PPDB. Juknis PPDB digunakan sebagai acuan berbagai informasi kepada masyarakat tentang mekanisme PPDB.

Dengan hadirnya buku petunjuk teknis penerimaan peserta didik baru secara online tahun pelajaran 2018/2019 ini diharapkan menjadi acuan bagi pendaftar. Semoga pendidikan madrasah semakin terorganisir dengan baik sehingga keberadaan madrasah semakin diminati dan menjadi pilihan utama masyarakat.

Jakarta, April 2018
Kepala,

Aceng Solihin, MA
NIP. 197909202005011010

DAFTAR ISI

KATA PENGANTAR.....	2
DAFTAR ISI.....	3
I. PENDAHULUAN	
A. Latar Belakang.....	4
B. Dasar Hukum.....	4
C. Tujuan.....	5
D. Target.....	5
E. Daya Tampung	5
F. Waktu Pelaksanaan	6
II. JALUR PENDAFTARAN PPDB	
1. Jalur Prestasi	7
2. Jalur Reguler	8
A. Syarat Pendaftaran.....	9
B. Cara Pendaftaran.....	9
III. PROSES SELEKSI DAN DAFTAR ULANG	
A. Seleksi Berkas.....	10
B. Pelaksanaan Tes Seleksi.....	10
C. Pengolahan Hasil Tes.....	10
D. Pengumuman Kelulusan.....	10
E. Pendaftaran Ulang.....	10
F. Biaya Pendaftaran.....	11
G. Kegiatan Awal Masuk Madrasah.....	11
IV. LAYANAN DAN INFORMASI.....	12
V. PENUTUP.....	12

BAB I PENDAHULUAN

A. Latar Belakang

Penerimaan Peserta Didik Baru (PPDB) pada sebuah satuan pendidikan adalah kegiatan yang amat penting dan mempunyai nilai strategis untuk menyeleksi calon peserta didik. Demikian halnya bagi MAN 20 Jakarta Timur, proses PPDB secara online dijadikan sarana untuk menyeleksi calon peserta didik yang berpotensi ditinjau dari sisi akademik, kepribadian, keimanan dan kesehatan, sehingga diharapkan dapat mengikuti pendidikan secara optimal.

Penerimaan peserta didik baru MAN 20 Jakarta Timur secara online diharapkan dapat menyeleksi peserta didik yang berpotensi, potensi tersebut dapat dilihat dari beberapa indikator : Potensi dasar peserta didik, kemampuan verbal, kemampuan numerik, kemampuan analitis, kemampuan menyerap informasi, kemampuan adaptasi, daya juang, dan kepribadian yang baik. Untuk mencapai indikator tersebut digunakan tes akademik yang meliputi tes bidang studi: Bahasa Indonesia, Matematika, Bahasa Inggris, IPA, IPS, Pendidikan Agama Islam dan praktik ibadah.

Proses seleksi PPDB *Online* memperhatikan kemudahan pemberian akses dan kesempatan bagi calon peserta didik dan kesesuaian dengan ketentuan peraturan yang berlaku.

Pelaksanaan PPDB MAN 20 Jakarta Timur dilakukan secara online agar selektif, berkualitas, dan akuntabel.

Untuk itu, perlu disusun suatu petunjuk teknis yang dapat digunakan sebagai acuan dalam melaksanakan PPDB secara *online* tahun Pelajaran 2018/2019.

B. Dasar Hukum

Dasar sistem pelaksanaan PPDB MAN 20 Jakarta Timur secara online adalah sebagai berikut :

1. Undang-Undang Nomor 17 Tahun 2003 tentang Keuangan Negara (Lembaran Negara Republik Indonesia Tahun 2003 Nomor 47, Tambahan Lembaran Negara Republik Indonesia Nomor 4286).
2. Undang-Undang Nomor 20 tahun 2003 tentang Sistem Pendidikan Nasional (Lembaran Negara Republik Indonesia Tahun 2003 Nomor 78, Tambahan Lembaran Negara Republik Indonesia Nomor 4301).
3. Undang-Undang Nomor 18 Tahun 2016 tentang Anggaran Pendapatan dan Belanja Negara Tahun Anggaran 2017 (Lembaran Negara Republik Indonesia Tahun 2016 Nomor 240, Tambahan Lembaran Negara Republik Indonesia Nomor 5948).
4. Peraturan Pemerintah Nomor 19 Tahun 2005 tentang Standar Nasional Pendidikan (Lembaran Negara Republik Indonesia Tahun 2005 Nomor 41, Tambahan Lembaran Negara Republik Indonesia Nomor 4496) sebagaimana telah beberapa kali diubah dengan Peraturan Pemerintah Nomor 13 Tahun 2015 tentang Perubahan atas Peraturan Pemerintah Nomor 19 Tahun 2005 tentang Standar Nasional Pendidikan (Lembaran Negara Republik Indonesia Tahun 2015 Nomor 45, Tambahan Lembaran Negara Republik Indonesia Nomor 5670).
5. Peraturan Menteri Agama Nomor 13 Tahun 2012 tentang Organisasi Dan Tata Kerja Instansi Vertikal Kementerian Agama.
6. Peraturan Menteri Agama Nomor 42 Tahun 2016 tentang Organisasi Dan Tata Kerja Kementerian Agama.

7. Peraturan Menteri Agama Nomor 90 Tahun 2013 tentang Penyelenggaraan Pendidikan Madrasah sebagaimana telah diubah dengan Peraturan Menteri Agama Nomor 60 Tahun 2015 sebagaimana telah diubah dengan Peraturan Menteri Agama Nomor 66 Tahun 2016 tentang perubahan atas Peraturan Menteri Agama Nomor 90 Tahun 2013 tentang Penyelenggaraan Pendidikan Madrasah
8. Keputusan Direktur Jenderal Pendidikan Islam Nomor 2913 Tahun 2015 tentang Petunjuk Teknis Struktur Organisasi dan Pengelolaan Dana Komite Madrasah.
9. Keputusan Direktur Jenderal Pendidikan Islam Nomor 481 Tahun 2018 tentang Pedoman Penerimaan Peserta Didik Baru Tahun Pelajaran 2018/2019.
10. Peraturan Gubernur Nomor 133 Tahun 2015 tentang Penerimaan Peserta Didik Baru.

C. Tujuan

Tujuan seleksi Penerimaan Peserta Didik MAN 20 Jakarta Timur secara *online* adalah sebagai berikut :

1. Memberikan informasi dan promosi tentang MAN 20 Jakarta Timur kepada masyarakat/calon peserta didik.
2. Memberikan kesempatan kepada lulusan SMP/MTs negeri atau swasta, dan untuk mendapatkan kesempatan memperoleh pendidikan yang bermutu.
3. Menyeleksi Calon Peserta Didik Baru yang unggul serta memiliki Potensi kecerdasan yang tinggi dan berkualitas dibidang akademik, keimanan dan ketakwaan secara transparan, akuntabel dan berkeadilan.

D. Target

Peserta yang ditargetkan dalam PPDB ini adalah para peserta didik lulusan SMP/MTs negeri atau swasta sebanyak dua kali lipat daya tampung yang tersedia

E. Daya Tampung

Daya tampung untuk peserta didik baru Tahun Pelajaran 2018/2019 **sebanyak 144 peserta didik** dengan rincian **72 peserta didik jurusan IPA** sebanyak 2 rombel dan **72 peserta didik jurusan IPS** sebanyak 2 rombel

F. Waktu Pelaksanaan

NO	KEGIATAN	WAKTU	JAM	KET
1	Informasi dan Sosialisasi	1 April sd 23 April 2018	00.00- 24.00 WIB	Online
2	Pendaftaran PPDB online Jalur Prestasi	23 April s.d 1 Mei 2018	00.00- 24.00 WIB	Online
3	Pengumuman Peserta yang dinyatakan lulus Jalur Prestasi	02 Mei 2018	00.00- 24.00 WIB	Online
4	Daftar Ulang Peserta Yang dinyatakan lulus Jalur Prestasi	3 - 4 Mei 2018	08.00-15.00 WIB	Di MAN 20 Jakarta
5	Pendaftaran PPDB online Jalur Reguler	23 April s.d 3 Mei 2018	00.00- 24.00 WIB	Online
6	Setelah selesai mendaftar calon Peserta Didik Jalur Reguler langsung mencetak Kartu Bukti Pendaftaran	23 April s.d 3 Mei 2018	00.00- 24.00 WIB	Online / oleh Masing - masing
7	Pengumuman bagi Peserta Jalur Reguler yang dinyatakan lulus berkas	05 Mei 2018	00.00- 24.00 WIB	Online
8	Cetak Kartu Tes bagi peserta Jalur Reguler yang dinyatakan lulus berkas	6 Mei 2018	00.00- 24.00 WIB	Online / oleh Masing - masing
9	Tes Potensi Akademik dengan Computer Base Test meliputi:	07 - 08 Mei 2018	07.30 - Selesai	Tes dilaksanakan Di MAN 20
	A. UMUM: Bahasa Indonesia, Bahasa Inggris, Matematika, Pengetahuan Agama Islam.			
	B. KHUSUS: Peminatan IPA : Fisika dan Biologi Peminatan IPS: Ekonomi, Sejarah, dan Geografi			
	C. Tes Baca Tulis Al-Qur'an, tahfidzul Qur'an, praktik Ibadah dan wawancara			
10	Pengumuman Calon Peserta Didik Jalur Reguler yang dinyatakan lulus Tahap Akhir	11 Mei 2018	00.00- 24.00 WIB	Online
11	Daftar Ulang dan Verifikasi Dokumen PPDB Jalur Reguler yang dinyatakan lulus tahap akhir	12 – 15 Mei 2018	08.00-15.00 WIB	Dilaksanakan di MAN 20 Jakarta
12	Daftar Ulang Cadangan (Apabila ada yang mengundurkan diri)	21 Mei 2108	08.00-15.00 WIB	Dilaksanakan di MAN 20 Jakarta
13	Tes Bakat Skolastik dilaksanakan Setelah calon peserta didik baru dinyatakan lulus tahap akhir	03 Juli 2018	08.00-12.00 WIB	Dilaksanakan di MAN 20 Jakarta
14	Masa Ta'aruf siswa Madrasah (Matsama) / MOPDB	11 sd 13 Juli 2018	06.30 sd 15.30	Dilaksanakan di MAN 20 Jakarta
15	Hari Pertama Masuk Madrasah	16 Juli 2018	06.30 sd 15.31	Dilaksanakan di MAN 20 Jakarta

BAB II
JALUR PENDAFTARAN
PENERIMAAN PESERTA DIDIK BARU (PPDB) ONLINE
MAN 20 JAKARTA TIMUR TAHUN PELAJARAN 2018 / 2019

Pendaftaran PPDB online dilakukan secara perorangan dimana saja dan kapan saja tanpa perlu datang ke madrasah yang dituju, cukup dengan mengunjungi Website www.man20jkt.sch.id. Pendaftaran dapat dilakukan melalui dua jalur, yaitu :

1. Jalur Prestasi

- a. PPDB online jalur prestasi dilaksanakan untuk calon siswa yang berprestasi
- b. Kuota yang disediakan untuk PPDB Jalur Berprestasi sebanyak 10% (sepuluh persen) dari daya tampung awal madrasah.
- c. Pengumuman hasil seleksi dilakukan dengan sistem online.
- d. Kriteria Calon Peserta Didik Baru Jalur Online Prestasi merupakan kejuaraan yang diselenggarakan secara berjenjang melalui jalur Kedinasan atau Pemerintah Daerah atau Komite Olahraga Nasional Indonesia (KONI) sebagai berikut:
 1. Calon Peserta Didik Baru berasal dari sekolah/madrasah:
 - a) juara 1, 2, 3 Tingkat Internasional,
 - b) juara 1, 2, 3 Tingkat Nasional,
 - c) juara 1, 2, 3 Tingkat Provinsi,
 - d) juara 1, 2, 3 Tingkat Kota/Kabupaten, atau
 - e) mewakili kontingen Kota/Kabupaten/Provinsi ke kejuaraan tingkat Provinsi/Nasional maupun Internasional.
 2. Prestasi dan kejuaraan yang diperoleh Calon Peserta Didik Baru adalah prestasi 3 (tiga) tahun terakhir pada satuan pendidikan sebelumnya yaitu di MTs/SMP
 3. Rekomendasi dari instansi terkait.
 4. Kejuaraan sebagaimana dimaksud pada angka 1 (satu) huruf a, yaitu sains:
 - a) Olimpiade Sains Nasional (OSN)/Kompetisi Sains Madrasah (KSM),
 - b) International Junior Science Olympiad (IJSO),
 - c) International Mathematics and Science Olympiad (IMSO),
 - d) Invitation of World Youth Mathematics Intercity Competition(IWYMIC),
 - e) International Mathematics Competition (IMC),
 - f) International Biology Olympiad (IBO),
 - g) International Physics Olympiad (IPhO),
 - h) International Mathematic Olympiad (IMO),
 - i) International Chemistry Olympiad (IChO),
 - j) Lomba Penelitian Ilmiah Remaja (LPIR), atau
 - k) Lomba Karya Jurnalistik Siswa (LKJS).
 5. Untuk kejuaraan Bidang Olahraga meliputi:
 - a) Invitasi Cabang Olahraga Pelajar SMP/MTs (meliputi : Bola Basket, Bola Voli, Sepak Bola, Sepak Takraw atau Tenis Meja).
 - b) POR Pelajar (meliputi : Bola Basket, Bola Voli, Sepak Bola, Sepak Takraw, Tenis Meja) atau
 - c) Pekan Olahraga Pelajar Wilayah II (POPWIL, meliputi : Bola Basket, Bola Voli, Bulutangkis, Pencak Silat, Sepak Bola, Sepak Takraw, Tenis Lapangan, Tenis Meja).
 - d) Pekan Olahraga Pelajar Nasional (POPNAS, meliputi: Angkat Besi, Atletik, Bola Basket, Bola Voli Indoor, Bola Voli Pasir, Bulutangkis, Dayung, Gulat, Yudo, Karate, Panahan, Pencak Silat, Renang, Senam, Sepak Takraw, Taekwondo, Tenis, Tenis Meja atau Tinju).
 - e) Pekan Olahraga Provinsi (PORPROV, meliputi: Atletik, Bola Basket, Bola Voli Indoor & Pasir, Bulutangkis, Catur, Dayung, Futsal, Gulat, Yudo, Karate, Kempo, Panjat Tebing, Pencak Silat, Renang, Senam, Sepak Takraw, Taekwondo, Tenis, Tenis Meja, Tinju, atau Wushu).
 - f) Sirkuit Olahraga Pelajar, meliputi : Angkat Besi dan Panahan.

- g) Invitasi Cabang Olahraga Pelajar, meliputi : Atletik, Sepatu Roda, Renang dan Squash.
 - h) Liga Olahraga Pelajar, meliputi: Sepak Takraw dan Tenis Meja.
 - i) Liga Pendidikan Indonesia (LPI, meliputi: Sepakbola).
 - j) Invitasi 6 Cabang Olahraga Beladiri, meliputi: Gulat, Yudo, Karate, Kempo, Pencak Silat dan Taekwondo,
 - k) Invitasi Cabang Olahraga Senam, meliputi : Senam.
 - l) Kejuaraan Olahraga Beladiri Pelajar Provinsi DKI Jakarta, meliputi : Gulat dan Pencak Silat,
 - m)Keuaraan Voli, Sepak Takraw Pelajar Provinsi DKI Jakarta.
 - n) Kejuaraan dan Invitasi Olahraga Tingkat Pelajar Provinsi DKI Jakarta, atau
 - o) Olimpiade Olahraga Siswa Nasional (O2SN) atau Ajang Kompetisi Seni dan Olah Raga Madrasah (Aksioma).
6. Seni dan Budaya, meliputi: lomba yang terdapat dalam kegiatan FLS2N atau kegiatan yang diselenggarakan oleh Dinas Pariwisata dan Kebudayaan Provinsi DKI Jakarta, meliputi: Lomba Paduan Suara SD/MI, Lomba Paduan Suara SMP/MTs, Lomba Tari Kreasi Nuansa Daerah SD/MI, atauLomba Tari Kreasi Nuansa Daerah.

2. Jalur Reguler

A. Syarat pendaftaran :

1. Ijazah dan SKHUN MTs/SMP atau lembaga pendidikan lain yang sederajat
2. Raport Kelas 7 – 9 (semester 1 – 5)
3. Memiliki Kartu Keluarga (KK)
4. Kartu Nomor Induk Siswa Nasional (NISN)
5. Akta Kelahiran
6. Nomor Surat Sertifikat Akreditasi MTs/SMP asal
7. Usia maksimum 21 tahun, pada tanggal 10 Juli 2018
8. Upload Photo Formal Background merah ukuran 117px x 166px

B. Cara Pendaftaran

Pendaftaran online Calon Peserta Didik Baru MAN 20 Jakarta Timur dengan cara:

1. Pendaftaran dilakukan secara perorangan pada website <https://man20jkt.sch.id>
2. Calon Peserta Didik Baru mendaftar akun dengan memakai email aktif
3. Calon Peserta Didik Baru wajib mencatat alamat email dan password
4. Calon Peserta Didik Baru login setelah ada konfirmasi aktivasi pendaftaran pada email aktif pada saat pendaftaran akun.
5. Calon Peserta Didik Baru mengisi form yang tersedia dalam sistem online dengan lengkap.
6. Calon Peserta Didik Baru menginput/mengisi form raport kelas 7 sd 9 (semester 1 s.d 5)
7. Bagi Calon Peserta Didik Baru yang nilai rapotnya menggunakan penilaian Kurikulum 2013, dalam bentuk nilai skala 1– 4 atau yang menggunakan deskripsi maka harus dikonversi oleh SMP/MTs asal dalam skala 0 – 100 yang disahkan oleh kepala sekolah/madrasah.
8. Calon Peserta Didik Baru mengupload foto pribadi siswa berlatar belakang merah ukuran 117 x 116 Piksel dan maksimal 4 Mb
9. Untuk jalur prestasi calon peserta didik baru mengisi form prestasi dan mengupload sertifikat dengan kapasitas maksimal 4 Mb
10. Calon peserta didik baru dapat mencetak kartu tanda bukti pendaftaran
11. Calon Peserta Didik Baru dapat mencetak kartu tes setelah dinyatakan lulus pada tahap pertama
12. Calon Peserta Didik Baru, dapat melihat jadwal tes pada kartu tes.
13. Calon Peserta Didik Baru dapat melihat pengumuman kelulusan tes pada (melalui email masing- masing) sesuai dengan jadwal yang telah ditentukan.
14. Calon Peserta Didik Baru yang dinyatakan lulus tes, harus melengkapi berkas pendaftaran dan menyerahkan ke panitia PPDB MAN 20 Jakarta.

BAB III
PROSES SELEKSI DAN DAFTAR ULANG
PENERIMAAN PESERTA DIDIK BARU MAN 20 JAKARTA TIMUR
TAHUN PELAJARAN 2018 / 2019

A. Seleksi Berkas

Panitia melaksanakan seleksi berkas dengan cara meneliti pemenuhan persyaratan dan memeriksa data online. Selanjutnya pendaftar yang memenuhi persyaratan, dan dinyatakan lolos seleksi berkas akan diumumkan di website <https://man20jkt.sch.id>

B. Tes Seleksi

1. Tes Seleksi Calon Peserta Didik Baru meliputi:
 - a. Tes Potensi Akademik (TPA)
 - b. Baca Tulis Al Quran (BTQ)
 - c. Tahfidzul Quran
 - d. Tes Wawancara
 - e. Tes Bakat Skolastik
 - f. Tes Baca Tulis Qur'an (TBTQ), Praktek Ibadah dan Wawancara
2. Tempat Tes Seleksi
Seleksi peserta didik baru dilaksanakan di MAN 20 Jakarta Timur.
3. Bobot Kelulusan
Penentuan Kelulusan peserta didik baru menjadi kewenangan Kepala MAN 20 Jakarta Timur dengan pembobotan sebagai berikut :

NO	MATERI SELEKSI	BOBOT KELULUSAN
1	Tes Akademik	70%
2	Tes Baca Tulis Al-Quran (TBTQ)/Tahfizul Qur'an dan Praktik Ibadah serta Wawancara orang tua dan siswa	30%

C. Pengolahan Hasil Tes

1. Standar Kelulusan

Peserta tes dinyatakan lulus apabila:

- a. Lulus dari satuan pendidikan MTs/SMP
- b. Memiliki skor tes akademik masih berada pada batas nilai *passing grade* yang ditetapkan
- c. Memiliki Surat Keterangan Sehat dari Dokter (Bebas Narkoba)

2. Penentuan Kelulusan

Pengumuman ini bersifat mengikat, dan tidak dapat diganggu gugat (bersifat final)

D. Daftar Ulang

1. Calon Peserta Didik yang dinyatakan lulus seleksi, wajib melampirkan berkas berikut pada saat daftar ulang :
 - a. Asli Kartu Peserta Tes Seleksi PPDB MAN 20 Jakarta Timur
 - b. Asli surat keterangan Bebas Narkoba
 - c. Asli Kartu Peserta Ujian Nasional
 - d. Asli Surat Keterangan berkelakuan baik dari sekolah asal
 - e. Asli hasil psiko test dari lembaga yang berkompeten maksimal hasil psiko tes 6 bulan terakhir
 - f. Foto Copy Raport kelas 7 – 9 (Semester 1 – 5) yang dilegalisir 1 lembar
 - g. Foto Copy Kartu NISN 1 lembar
 - h. Foto Copy Ijazah 1 lembar
 - i. Foto Copy Surat Hasil Ujian Nasional (SHUN) 1 lembar
 - j. Foto Copy Surat Hasil Madrasah Berstandar Nasional (SHUAMBN) 1 lembar
 - k. Foto Copy Kartu Keluarga (KK) 1 lembar
 - l. Foto Copy KTP Orang Tua/Wali 1 lembar
 - m. Foto Copy Akta Kelahiran 1 lembar
 - n. Foto Copy KJP/KPS bagi yang memiliki 1 lembar
 - o. Pas Photo latar belakang merah ukuran 3 x 4 (4 lembar), ukuran 4 x 6 (4 lembar)
 - p. Seluruh berkas dimasukkan kedalam map
 - Peminatan IPA map warna kuning
 - Peminatan IPS map warna biru
2. Calon peserta didik yang terbukti melakukan pemalsuan data atau pemalsuan dokumen lainnya yang tidak sesuai pada saat upload pendaftaran maka dinyatakan gugur
3. Bagi peserta tes yang dinyatakan lulus seleksi harus segera proses daftar ulang sesuai dengan jadwal dan melengkapi berkas daftar ulang yang telah ditentukan.
4. Jika sampai batas waktu yang ditentukan Calon Peserta Didik Baru yang dinyatakan lulus tidak melakukan daftar ulang maka dianggap mengundurkan diri

E. Biaya Pendaftaran

Biaya pendaftaran PPDB MAN 20 Jakarta Timur secara online ini dibebankan kepada :

- 1 MAN 20 Jakarta Timur;
- 2 Biaya psikotest dibebankan kepada orang tua/wali peserta didik
- 3 Biaya kesehatan / bebas narkoba dibebankan kepada orang tua/wali peserta didik
- 4 Dalam hal pemenuhan peningkatan mutu madrasah yang tidak dapat dianggarkan oleh APBN atau APBD, orang tua calon peserta didik diberi kesempatan untuk memberikan kontribusi kepada madrasah melalui Komite Madrasah, setelah calon peserta didik baru dinyatakan diterima sebagai peserta didik sebagaimana diatur dalam peraturan menteri Agama Nomor 66 Tahun 2016

F. Kegiatan Awal Masuk Madrasah

Calon peserta didik baru yang dinyatakan lulus dan telah melakukan daftar ulang sesuai dengan ketentuan yang berlaku, dinyatakan sebagai peserta didik baru di MAN 20 Jakarta Timur. Kegiatan Belajar Mengajar diawali dengan Masa Ta'aruf Siswa Madrasah (Matsama) / masa orientasi peserta didik baru.

BAB IV
LAYANAN DAN INFORMASI
PENERIMAAN PESERTA DIDIK BARU
MAN 20 JAKARTA TIMUR SECARA ONLINE

Pendaftaran PPDB online dapat dilakukan secara perorangan di mana saja dan kapan saja. Apabila pendaftar mengalami kesulitan dapat mengajukan pertanyaan ke **call center** : **081289812281, 085780509511, 081779106117**, pada hari Senin - Jum'at jam 09:00 - 16:00 WIB

BAB V
PENUTUP

Demikian Buku Pedoman Penerimaan Peserta Didik Baru (PPDB) MAN 20 Jakarta Timur. Dibuat agar menjadi acuan, dasar dan guidance dalam pelaksanaan PPDB MAN 20 Jakarta Timur yang selektif dan akuntabel, sehingga dapat menghasilkan peserta didik yang berkualitas, cerdas, berkarakter kebangsaan Indonesia dan berwawasan Islam Rahmatan lil 'alamin.

Hal-hal yang belum diatur dalam Petunjuk Teknis ini, akan diatur kemudian sesuai Keputusan Panitia Pelaksana.

Jakarta, April 2018
Kepala,

Aceng Solihin, MA
NIP. 197909202005011010

